

În cazul solicitării sprijinului aferent submăsurilor 11.1, 11.2, fermierul trebuie să prezinte următoarele documente în termen:

- copie fișă de înregistrare a beneficiarului în agricultura ecologică conform Anexei 1 din Ordinul MADR 1253/2013, cu modificările și completările ulterioare, vizată de către DAJ și valabilă pentru anul în curs (care se depune la APIA până la data de 1 noiembrie 2020 inclusiv). Conform art. 2 alin. 16) din Ordinul MADR nr.1253/2013, cu modificările (inclusiv), operatorii au obligația de a-și înregistra activitatea în sistemul de agricultură ecologică (de a depune documentația prevăzută la art. 2 alin. 10 la DAJ).

- copia documentului justificativ (certificat de conformitate/master certificat/certificat de confirmare a conversiei) și anexa la certificat conform Anexei nr. 6 din Ordinul MADR nr. 895/2016, cu modificările și completările ulterioare care se depun la APIA până la data de 1 noiembrie 2020 inclusiv. Documentul justificativ și anexa trebuie emise în fiecare an de cerere. Lipsa documentului/depunerea lui după termen conduce la respingerea suprafețelor de la plata M11 și aplicarea sancțiunilor prevăzute de legislația în vigoare.

Responsabilitatea privind legalitatea și valabilitatea documentelor aparține fermierului și/sau autorității care a emis/atestat aceste documente, după caz. Dacă nu respectă toate condițiile și obligațiile care îi revin, se aplică sancțiuni sau chiar excluderea de la plată!

● Potrivit prevederilor legislației europene și naționale, orice fermier care solicită plăți în cadrul schemelor și măsurilor de sprijin prezentate mai sus trebuie să respecte normele privind ecocondiționalitatea pe tot parcursul anului calendaristic și pe toate parcelele agricole din cadrul exploatației, indiferent de mărimea lor.

● Pentru măsurile compensatorii de dezvoltare rurală se aplică cu prioritate cerințele specifice acestor măsuri, iar normele privind ecocondiționalitatea trebuie corelate cu angajamentele asumate în cadrul acestor măsuri.

● Nerespectarea de către fermieri a normelor de ecocondiționalitate conduce la reducerea plăților sau excluderea de la întreaga sumă a plăților care au fost acordate sau urmează a fi acordate beneficiarului în legătură cu cererile de sprijin, din una sau mai multe scheme de sprijin și se poate aplica pentru unul sau mai mulți ani calendaristici, după caz, cu excepția cazurilor de forță majoră sau a circumstanțelor excepționale.

Forța majoră și circumstanțele excepționale sunt recunoscute în următoarele cazuri:

- decesul beneficiarului;
- incapacitatea profesională pe termen lung a beneficiarului;
- o catastrofă naturală gravă care afectează puternic exploatația agricolă;
- distrugerea accidentală a clădirilor destinate creșterii animalelor, aflate pe exploatația agricolă;
- o epizootie sau o boală a plantelor care afectează parțial sau integral șeptelul sau, respectiv, culturile beneficiarului;
- exproprierea întregii exploatații agricole sau a unei mari părți a acesteia, dacă exproprierea respectivă nu ar fi putut fi anticipată la data depunerii cererii.
- distrugerea terenurilor agricole și a animalelor aflate pe exploatațiile agricole de către exemplarele din speciile de faună de interes cinegetic, astfel cum sunt definite prin Legea vânătorii și a protecției fondului cinegetic nr. 407/2006, cu modificările și completările ulterioare.

Cazurile de forță majoră și circumstanțele excepționale se notifică în scris APIA, furnizându-se în același timp dovezi relevante care atestă apariția situațiilor prevăzute la art. 30 alin. (1), în termen de 15 zile lucrătoare de la data la care beneficiarul sau succesorul său în drepturi este în măsură să trimită respectiva notificare.

Îți recomandăm ca, înainte de a depune cererea unică de plată, să iei legătura cu primăria pentru a verifica în registrul agricol situația terenului pe care îl utilizezi, în vederea eliberării adeverinței de către primăria conform înscrisurilor din registrul agricol.

Dacă ai în exploatație și animale să verifici situația acestora în Registrul Național al Exploatațiilor (RNE) cu ajutorul medicului veterinar conșonant, asociației sau propriilor evidențe, dacă esti utilizator SNIIA.

Dacă solicitanții sprijin cuplat sector zootehnic sau ANT ovine caprine, verificarea animalelor în RNE trebuie efectuată după caz, la data depunerii Cererii Unice de Plată/ data depunerii formularului de adăugare M2 / data limită de depunere fără penalități, iar pentru taurul / tineretul din rasă de carne ieșit din exploatație la data solicitării, verificarea animalelor în RNE trebuie efectuată la data ieșirii din exploatație cuprinsă în perioada 16.06.2020 - 15.05.2021.

Dacă solicitanții ajutor național tranzitoriu specia bovine, verificarea animalelor solicitate în RNE trebuie efectuată la data de referință, iar la data solicitării în exploatația cu cod ANSVSA din cerere, trebuie să existe cel puțin un animal înregistrat în RNE din speciile bovine, ovine, caprine și/sau suine.

Dacă solicitanții P8 din M10, Creșterea animalelor de fermă din rase locale în pericol de abandon, trebuie să prezinte la depunerea cererii unice de plată/ formularului M2 de adăugare adeverința eliberată de asociațiile acreditate de ANZ, care atestă înscrierea femelelor reproducătoare de rasă pură în secțiunea principală a Registrului genealogic al rasei. Adeverința trebuie să fie avizată de ANZ.

În anul 2021, fermierii pot beneficia de sprijin financiar din fonduri europene dacă respectă normele de ecocondiționalitate, care cuprind:

- Cerințele legale în materie de gestionare (SMR) și
- Standardele privind Bunete condiții agricole și de mediu ale terenurilor (GAEC), grupate pe următoarele domenii:
 - Mediu, schimbări climatice, bune condiții agricole ale terenurilor;
 - Sănătatea publică, sănătatea animalelor și sănătatea plantelor;
 - Bunătatea animalelor.

Orice fermier care solicită sprijin financiar din fonduri europene și naționale trebuie să respecte aceste norme pe tot parcursul anului, pe toate parcelele agricole din cadrul exploatației, indiferent de mărimea lor (inclusiv pe cele neeligibile și pe cele care nu mai sunt folosite în scopul producției).

În anexa la Ordinul MADR nr. 352/636/54/2015, cu modificările ulterioare, sunt definite normele de ecocondiționalitate ce trebuie respectate de fermierii români începând cu 01.01.2021 în mod obligatoriu.



Ministerul Agriculturii și Dezvoltării Rurale
Agenția de Plăți și Intervenție pentru Agricultură
Bd. Carol I nr. 17, sector 2, București

APIA ÎN SPRIJINUL FERMIERILOR EXPERIENȚĂ, IMPLICARE, PROFESIONALISM DEPUNE CEREREA UNICĂ DE PLATĂ ÎN PERIOADA 01 MARTIE - 15 MAI 2021

În anul 2021 poți beneficia de sprijin financiar din fonduri europene și de la bugetul național în cadrul următoarelor scheme de plată / măsuri de sprijin / ajutor:

- Schema de plată unică pe suprafață (SAPS);
- Plata redistributivă;
- Plata pentru practici agricole benefice pentru climă și mediu;
- Plata pentru tinerii fermieri;
- Plata pentru micii fermieri;
- Ajutoare naționale tranzitorii (ANT):
 - ANT 1 - culturi în teren arabil;
 - ANT 2 - în pentru fibră;
 - ANT 3 - cânepă pentru fibră;
 - ANT 4 - tutun;
 - ANT 5 - hamei;
 - ANT 6 - sfeclă de zahăr;
 - ANT 7 - bovine-lapte;
 - ANT 8 - bovine-carne;
 - ANT 9 - ovine/caprine.

7. Sprijinul cuplat pentru:

- Soia;
- Lucernă
- Leguminoase boabe pentru industrializare (mazăre și fasole);
- Cânepă pentru ulei și/sau fibră;
- Orez;
- Sămânță de cartof;
- Hamei;
- Sfeclă de zahăr;
- Tomate pentru industrializare cultivate în câmp;
- Castraveți pentru industrializare cultivați în câmp;
- Legume cultivate în spații protejate (legume cultivate în sere: tomate, castraveți, ardei, varză timpurie și extratimpurie și legume cultivate în solarii: tomate, castraveți, vinete, ardei și varză);
- Fruite destinate industrializării (prune, mere, cireșe, vișine, caise și zarzăre) pentru obținerea de produse alimentare nonalcoolice;



- 7.18. Cartofi timpurii, semitimpurii și de vară pentru industrializare;
 7.19. Ovine;
 7.20. Caprine;
 7.21. Taurine din rase de carne și metișii acestora;
 7.22. Vaci de lapte;
 7.23. Bivolfe de lapte;
 7.24. Viermi de mătase.

8. Măsura 10 - Agro-mediu și climă:

- Pachetul 1 - pajiști cu înaltă valoare naturală (HNV)
 Pachetul 2 - practici agricole tradiționale (aplicat numai în combinație cu Pachetul 1)
 ⇒ *varianta 2.1 / varianta 2.2* - lucrări manuale / cu utilaje ușoare pe pajiști permanente utilizate ca fânețe
 Pachetul 3 - pajiști importante pentru păsări
 ● sub-pachetul 3.1 - Crex crex
 ⇒ *varianta 3.1.1 / varianta 3.1.2* - lucrări manuale / cu utilaje ușoare pe pajiști importante pentru Crex crex
 ● sub-pachetul 3.2 - Lanius minor și Falco vespertinus
 ⇒ *varianta 3.2.1 / varianta 3.2.2* - lucrări manuale / cu utilaje ușoare pe pajiști importante pentru Lanius minor și Falco vespertinus
 Pachetul 4 - culturi verzi
 Pachetul 5 - adaptarea la efectele schimbărilor climatice
 Pachetul 6 - pajiști importante pentru fluturi (Maculinea sp.)
 ⇒ *varianta 6.1 / varianta 6.2* - lucrări manuale / cu utilaje ușoare pe pajiști importante pentru fluturi (Maculinea sp.)

Pachetul 7 - terenuri arabile importante ca zone de hrănire pentru găscă cu gât roșu (Branta ruficollis)
 Pachetul 8 - creșterea animalelor de fermă din rase locale în pericol de abandon. Este disponibil pentru întreg teritoriul național. Speciile de animale care pot fi solicitate sunt: ovine, caprine, bovine (taurine și bubaline), ecvidee, porcine. Pachetul P8 poate fi solicitat fără solicitarea plății SAPS. Rasele eligibile sunt cele prevăzute în PNDR 2014-2020.

- Pachetul 9 - terenuri agricole importante ca zone de hrănire pentru acvila țipătoare mică (Aquila pomarina)
 ● sub-pachetul 9.1 - terenuri arabile importante ca zone de hrănire pentru acvila țipătoare mică
 ● sub-pachetul 9.2 - pajiști permanente importante ca zone de hrănire pentru acvila țipătoare mică
 ⇒ *varianta 9.2.1 / varianta 9.2.2* - lucrări manuale / cu utilaje ușoare pe pajiști importante pentru acvila țipătoare mică
 Pachetul 10 - refugii ecologice pe terenuri arabile pentru speciile de păsări comune asociate terenurilor agricole
 Pachetul 11 - terenuri agricole importante pentru dropie (Otis tarda)
 ● sub-pachetul 11.1 - terenuri arabile importante pentru dropie
 ⇒ *varianta 11.1.1* - conversia terenurilor arabile în pajiști
 ⇒ *varianta 11.1.2* - zonă de protecție pentru dropie pe teren arabil
 ● sub-pachetul 11.2 - pajiști importante pentru dropie
 ⇒ *varianta 11.2.1 / varianta 11.2.2 / varianta 11.2.3* - lucrări manuale / cu utilaje ușoare / cu utilaje grele pe pajiști importante pentru dropie.

NOTĂ: Pentru a putea beneficia de sprijin prin pachetele 1, 2, 3, 5, 6, 7, 9, 10, 11 ale acestei măsuri, parcelele trebuie să fie situate într-un UAT eligibil, așa cum este stabilit în PNDR 2014-2020. În acest sens, vă rugăm să consultați hărțile și listele cu UAT-urile eligibile afișate la centrele județene / locale.

9. Măsura 11 - Agricultură ecologică:

- Submăsura 11.1 - Sprijin pentru conversia la metodele de agricultură ecologică
- Submăsura 11.2 - Sprijin pentru menținerea practicilor de agricultură ecologică

Pachetul 1 - culturi agricole pe terenuri arabile (inclusiv plante de nutreț)
 Pachetul 2 - legume
 Pachetul 3 - livezi
 Pachetul 4 - vii
 Pachetul 5 - plante medicinale și aromatice
 Pachetul 6 - pajiști permanente:
 ⇒ *varianta 6.1* (aplicabilă la nivel național pe suprafețe fără angajament M.10)
 ⇒ *varianta 6.2* (aplicabilă în zonele eligibile și numai împreună cu un angajament M.10)

10. Măsura 13 - Plăți pentru zone care se confruntă cu constrângeri naturale sau alte constrângeri specifice:
 ● Sub-măsura 13.1 - Plăți compensatorii în zona montană;
 ● Sub-măsura 13.2 - Plăți compensatorii pentru zone care se confruntă cu constrângeri naturale semnificative;
 ● Sub-măsura 13.3 - Plăți compensatorii pentru zone care se confruntă cu constrângeri specifice.

NOTĂ: Pentru a putea beneficia de sprijin prin această măsură parcelele trebuie să fie situate într-un UAT eligibil, așa cum este stabilit în PNDR 2014-2020. Informațiile detaliate pentru accesarea fiecărei scheme de plată/măsuri de sprijin, inclusiv hărțile și listele cu UAT eligibile pentru M.10, M.11, M.13, pot fi consultate la centrele județene/locale ale APIA și pe site-urile www.apia.org.ro, www.madr.ro și www.pndr.ro.

CONDIȚII GENERALE DE ELIGIBILITATE

pentru schemele aferente sectorului vegetal

Precizăm că sunt eligibile la plată exploatațile cu suprafața de cel puțin 1 (un) hectar, formate din parcele agricole cu suprafața de cel puțin 0,3 hectare. În cazul serelor, solarelor, viilor, livezilor, culturilor de hamei, pepinierelor, arbuștilor fructiferi, suprafața parcelei agricole trebuie să fie de cel puțin 0,1 ha și/sau, după caz, să dețină un număr minim de animale. Pentru legume cultivate în sere și solare, suprafața minimă a exploatației este de 0,3 ha, iar suprafața minimă a parcelei este de 0,03 ha.

Fermierii care dețin parcele agricole cu o suprafață de până la 0,1 ha nesolicitate la plată pot să nu le declare în cererea unică, cu condiția ca suprafața însumată a acestor parcele să nu depășească 1 (un) hectar. De asemenea, fermierii care nu depun cerere pentru nicio plată directă bazată pe suprafață, nu au obligația de a-și declara parcelele agricole, dacă suprafața totală nu depășește 1 (un) hectar. În toate celelalte cazuri, trebuie declarate toate parcelele agricole și toate zonele de interes ecologic.

BENEFICIARIII PLĂȚILOR directe, ai Măsurii 11 și Măsurii 13 sunt fermierii activi persoane fizice și/sau persoane juridice care desfășoară o activitate agricolă în calitate de utilizatori ai suprafețelor de teren agricol și/sau deținători legali de animale, potrivit legislației în vigoare. Pentru accesarea Măsurii 10 nu este necesară calitatea de fermier activ.

Pentru pajiștile comunale concesionate / închiriate în condițiile legii de către asociațiile crescătorilor de animale, beneficiarii plăților pot fi:

- membrii asociației care asigură încercarea cu animale pentru suprafața concesionată/inchiriată, iar dovada utilizării legate a acestor suprafețe de pajiști de către fiecare membru al asociației o constituie copia de pe contractul de concesionare/inchiriere și centralizatorul pe care reprezentantul legal al asociației își dă acordul în vederea solicitării sprijinului pe suprafața de către membrii asociației, care cuprinde, pentru fiecare membru al asociației, datele personale de identificare, numărul de animale și codul/codurile de identificare a exploatațiilor zootehnice din Registrul național al exploatațiilor;
- asociația crescătorilor de animale care asigură încercarea cu animale, iar dovada utilizării legate a acestor suprafețe de pajiști o constituie copia contractului de concesionare/inchiriere și a unui tabel centralizator care cuprinde acordul tuturor membrilor privind depunerea cererii unice de plată de către asociație și, pentru fiecare membru al asociației, datele personale de identificare și codul/codurile de identificare a exploatațiilor zootehnice din Registrul național al exploatațiilor, numărul de animale, precum și hotărârea adunării generale a asociației privind utilizarea fondurilor;
- asociația crescătorilor de animale care efectuează activitatea agricolă pe suprafața concesionată/inchiriată, prin pășunat cu animalele înregistrate în exploatația asociației pe perioada pășunatului în tabere de vară.

OBLIGAȚII

- Să fii înregistrat în Registrul Unic de Identificare, administrat de APIA;
- Să depui o singură cerere de plată la central local/ județean APIA unde ești arondat;
- Să fii fermier activ pentru a obține plățile directe / măsurile de mediu și climă M11 și M13;
- Să declari corect toate suprafețele și culturile și/sau efectivele de animale;
- Să identifice și să delimitezi corect fiecare parcelă agricolă utilizată;
- Să îndeplinești condițiile de eligibilitate specifice fiecărei scheme de plată solicitată;
- Să prezinți pentru clarificări la APIA documentele solicitate, dacă și se solicită acest lucru;
- Să respecti normele de ecocondiționalitate (GAEC și SMR) pe toată suprafața agricolă a fermei. Nerespectarea uneia dintre aceste norme atrage după sine reducerea plăților, în funcție de gravitatea, amploarea, persistența și caracterul repetat al nerespectării acestora, cu excepția ANT sector vegetal și zootehnic, precum și a schemei simplificate pentru micii fermieri;
- Să permiți efectuarea controlorelor, de către APIA sau de către alte organisme abilitate în acest sens. În caz contrar, poți fi exclus de la plată!

DOCUMENTE NECESARE

- Copie CI/BI/ pașaport;
- Dovadă cont bancar activ;
- Pentru persoanele juridice - actele care atestă forma de organizare, înregistrarea fiscală și numirea/ desemnarea unui administrator;
- Documente specifice, diferențiate pe tipul de sprijin ● Documentele necesare care dovedesc utilizarea terenului agricol, inclusiv a terenurilor care conțin zone de interes ecologic, precum și a animalelor declarate.



APIA

Ministerul Agriculturii și Dezvoltării Rurale
Agenția de Plăți și Intervenție pentru Agricultură
Bd. Carol I nr. 17, sector 2, București

SCHEMELE / MĂSURILE DE PLATĂ DE CARE POT BENEFICIA FERMIERII DIN ROMÂNIA ÎN CAMPANIA 2021

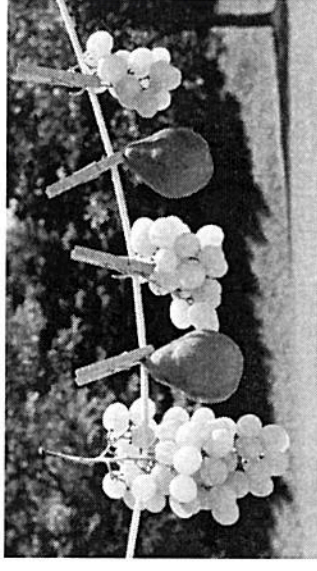

Pentru UAT care au fost eligibile în perioada 2015-2018 în cadrul sM.13.2, dar care au devenit neeligibile începând din anul 2019 în urma actualizării procesului de fine tuning, se va realiza o scădere progresivă a plăților, în limitele prevăzute la art. 31 alin. (5) al R.1305/ 2013. Astfel, în anul 2020 cuantumul pentru aceste UAT este de 25 euro/ha/an (20% din valoarea plății acordate în zonele care au fost eligibile în perioada de programare 2007-2013 în temeiul art. 36 lit. (a) punctul (ii) din R.1698/ 2005 / art. 19 al R.1257/1999, dar nu mai puțin de 25 euro/ha/an).

Pentru a beneficia de sprijin, fermierii trebuie să completeze cererea unică de plată pe suprafață și să o depună la centrele locale/județene până la 17 mai 2021.

Informațiile detaliate pentru accesarea fiecărei scheme de plată/măsuri de sprijin, inclusiv hărțile și listele cu UAT eligibile pentru M.10, M.11, M.13, pot fi consultate la centrele județene / locale ale APIA și pe site-urile www.apia.org.ro, www.madr.ro și www.pndr.ro

Pachetul 2 - legume - 431 €/ha/an
Pachetul 3 - livezi - 442 €/ha/an
Pachetul 4 - vii - 479 €/ha/an
Pachetul 5 - plante medicinale și aromatice - 350 €/ha/an

Pachetul 6 - pajiști permanente:

- varianta 6.1 (aplicabilă la nivel național pe suprafețe fără angajament M.10) - 129 €/ha/an
- varianta 6.2 (aplicabilă în zonele eligibile și numai împreună cu un angajament M.10) - 73 €/ha/an

10. Măsura 13 - Plăți pentru zone care se confruntă cu constrângeri naturale sau alte constrângeri specifice:

- a) sub-măsura 13.1 - Plăți compensatorii în zona montană - 97 €/ha/an
- b) sub-măsura 13.2 - Plăți compensatorii pentru zone care se confruntă cu constrângeri naturale semnificative - 62 €/ha/an
- c) sub-măsura 13.3 - Plăți compensatorii pentru zone care se confruntă cu constrângeri specifice - 75 €/ha/an

1. Schema de plată unică pe suprafață (SAPS);
2. Plata redistributivă;
3. Plata pentru practici agricole benefice pentru climă și mediu;
4. Plata pentru tinerii fermieri;
5. Plata pentru micii fermieri;
6. Ajutoare naționale tranzitorii (ANT):
 - ANT 1 - culturi în teren arabil;
 - ANT 2 - în pentru fibră;
 - ANT 3 - cânepă pentru fibră;
 - ANT 4 - tutun;
 - ANT 5 - hamei;
 - ANT 6 - sfeclă de zahăr;
 - ANTZ 7 - bovine-lapte;
 - ANTZ 8 - bovine-carne;
 - ANTZ 9 - ovine/caprine.

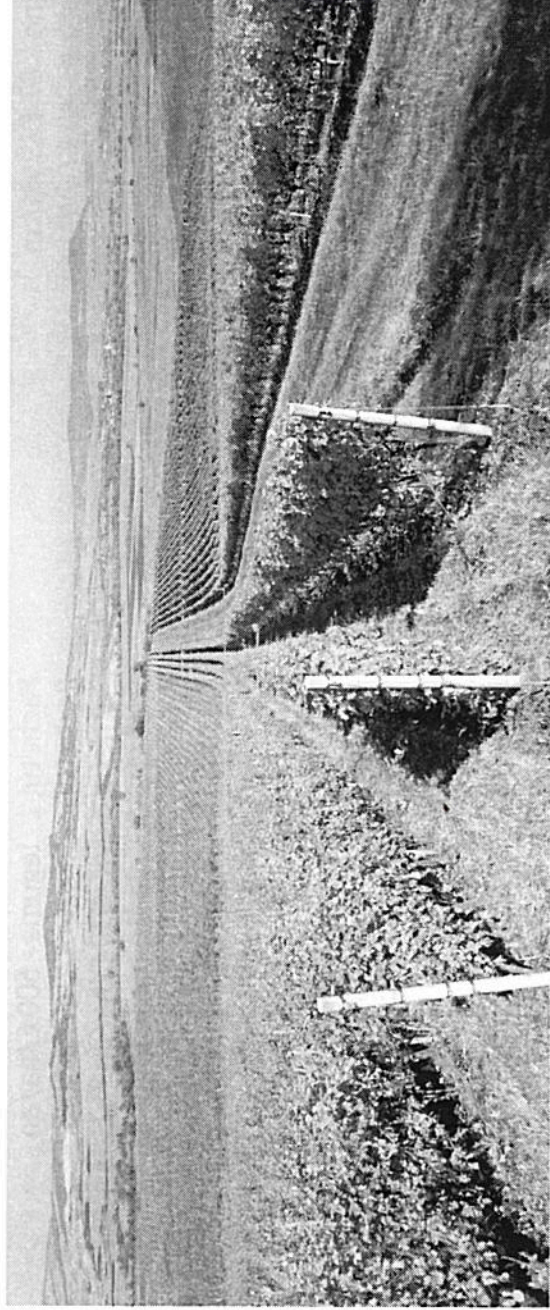

7. Sprijinul cuplat pentru:

- 7.1. Soia;
- 7.2. Lucernă
- 7.3. Mazăre boabe pentru industrializare;
- 7.4. Fasole boabe pentru industrializare;
- 7.5. Căneapă pentru ulei și fibră;
- 7.6. Orez;
- 7.7. Sămânță de cartof;
- 7.8. Hamei;
- 7.9. Sfeclă de zahăr;
- 7.10. Tomate pentru industrializare cultivate în câmp;

7.11. Castraveți pentru industrializare cultivați în câmp;

- 7.12. Legume cultivate în sere;
- 7.13. Legume cultivate în solarii;
- 7.14. Prune destinate industrializării;
- 7.15. Mere destinate industrializării;
- 7.16. Cireșe și vișine destinate industrializării
- 7.17. Caise și zarzăre destinate industrializării
- 7.18. Cartofi timpurii, semitimpurii și de vară;
- 7.19. Ovine;
- 7.20. Caprine;
- 7.21. Taurine din rase de carne și metișii acestora;
- 7.22. Vaci de lapte;
- 7.23. Bivolțițe de lapte;
- 7.24. Viermi de mătase.



8. Măsura 10 - Agro-mediu și climă:

- Pachetul 1 - pajiști cu înaltă valoare naturală (HNV) - 142 €/ha/an
- Pachetul 2 - practici agricole tradiționale (aplicat numai în combinație cu Pachetul 1)
 - varianta 2.1 / varianta 2.2 - lucrări manuale / cu utilaje ușoare pe pajiști permanente utilizate ca fânețe - 100 €/ha/an / 21 €/ha/an
- Pachetul 3 - pajiști importante pentru păsări
- a) sub-pachetul 3.1 - Crex crex
 - varianta 3.1.1 / varianta 3.1.2 - lucrări

- manuale / cu utilaje ușoare pe pajiști importante pentru Crex crex - 310 €/ha/an / 231 €/ha/an
- b) sub-pachetul 3.2 - Lanius minor și Falco vespertinus
 - varianta 3.2.1 / varianta 3.2.2 - lucrări manuale / cu utilaje ușoare pe pajiști importante pentru Lanius minor și Falco vespertinus - 159 €/ha/an / 80 €/ha/an

Pachetul 4 - culturi verzi - 128 €/ha/an

- Pachetul 5 - adaptarea la efectele schimbărilor climatice - 125 €/ha/an

Pachetul 6 - pajiști importante pentru fluturi (Maculinea sp.)

- varianta 6.1 / varianta 6.2 - lucrări manuale / cu utilaje ușoare pe pajiști importante pentru fluturi (Maculinea sp.) - 410 €/ha/an / 331 €/ha/an



- Pachetul 7 - terenuri arabile importante ca zone de hrănire pentru găscă cu gât roșu (Branta ruficollis) - 250 €/ha/an

Pachetul 8 - creșterea animalelor de fermă din rase locale în pericol de abandon.

- ⇒ Ovine - 87 €/UVM/an
- ⇒ Caprine - 40 €/UVM/an
- ⇒ Bovine - taurine și bubaline - 200 €/UVM/an
- ⇒ Ecvidee - 200 €/UVM/an
- ⇒ Porcine - 176 €/UVM/an.

- Pachetul 9 - terenuri agricole importante ca zone de hrănire pentru acvila țipătoare mică (Aquila pomarina)

a) sub-pachetul 9.1 - terenuri arabile importante ca zone de hrănire pentru acvila țipătoare mică - 200 €/ha/an

- b) sub-pachetul 9.2 - pajiști permanente importante ca zone de hrănire pentru acvila țipătoare mică:
 - varianta 9.2.1 / varianta 9.2.2 - lucrări

- manuale / cu utilaje ușoare pe pajiști importante pentru acvila țipătoare mică - 269 €/ha/an / 190 €/ha/an

Pachetul 10 - refugii ecologice pe terenuri arabile pentru speciile de păsări comune asociate terenurilor agricole - 92 €/ha/an

Pachetul 11 - terenuri agricole importante pentru dropie (Otis tarda)

a) sub-pachetul 11.1 - terenuri arabile importante pentru dropie

- varianta 11.1.1 - conversia terenurilor arabile în pajiști - 255 €/ha/an
 - varianta 11.1.2 - zonă de protecție pentru dropie pe teren arabil - 100 €/ha/an
- b) sub-pachetul 11.2 - pajiști importante pentru dropie

- varianta 11.2.1 / varianta 11.2.2 / varianta 11.2.3 - lucrări manuale / cu utilaje ușoare / cu utilaje grele pe pajiști importante pentru dropie - 269 €/ha/an / 190 €/ha/an / 169 €/ha/an

9. Măsura 11 - Agricultură ecologică:

- a) Submăsura 11.1 - Sprijin pentru conversia la metodele de agricultură ecologică

Pachetul 1 - culturi agricole pe terenuri arabile (inclusiv plante de nutreț) - 293 €/ha/an

Pachetul 2 - legume - 500 €/ha/an

Pachetul 3 - livezi - 620 €/ha/an

Pachetul 4 - vii - 530 €/ha/an

Pachetul 5 - plante medicinale și aromatice - 365 €/ha/an

Pachetul 6 - pajiști permanente

- varianta 6.1 (aplicabilă la nivel național pe suprafețe fără angajament M.10) - 143 €/ha/an
- varianta 6.2 (aplicabilă în zonele eligibile și numai împreună cu un angajament M.10) - 39 €/ha/an

b) Submăsura 11.2 - Sprijin pentru menținerea practicilor de agricultură ecologică

Pachetul 1 - culturi agricole pe terenuri arabile (inclusiv plante de nutreț) - 218 €/ha/an